

国投信托有限公司 2008 年度报告摘要

1、重要提示

本公司董事会及董事保证本报告所载资料不存在任何虚假记载、误导性陈述或者重大遗漏，并对其内容的真实性、准确性和完整性承担个别及连带责任。本年度报告摘要摘自年度报告全文，客户及相关利益人欲了解详细内容，应阅读年度报告全文。

本报告经公司第三届董事会第十三次会议审议通过。本公司独立董事夏斌先生、曹三明先生、江彪先生认为本报告内容是真实、准确、完整的。

信永中和会计师事务所为本公司出具了标准无保留意见的审计报告。

公司法定代表人董事长钱蒙先生、总经理吕益民先生、财务总监吴蔚蔚女士及会计部门负责人计划财务部经理李涛先生声明：保证年度报告中财务报告的真实、完整。

2、公司概况

2.1 公司简介

(1) 公司法定中文名称：国投信托有限公司

(2) 公司法定英文名称：SDIC TRUST CO., LTD

(3) 法定代表人：钱蒙

(4) 公司注册地址：

北京市西城区阜外大街7号国投大厦11层

邮政编码：100037

(5) 国际互联网网址：www.sdictrust.com.cn

(6) 电子信箱：sdictrust@sdic.com.cn

(7) 信息披露事务负责人：王彬

信息披露事务联系人：苏小宁

联系电话：010-68096779

传真：010-68096622

电子信箱：sdictrust@sdic.com.cn

(8) 公司信息披露指定报纸名称：中国证券报

(9) 公司年度报告备置地点：

北京市西城区阜外大街7号国投大厦11层

(10) 公司聘请的会计师事务所：

信永中和会计师事务所

地址：北京市西城区西长安街88号首都时代广场818室

(11) 公司聘请的律师事务所：

北京市共和律师事务所

地址：北京市朝阳区麦子店街37号盛福大厦1930室

2.2 组织结构



图2.2

3、公司治理结构

3.1 股东

3.1.1 股东总数

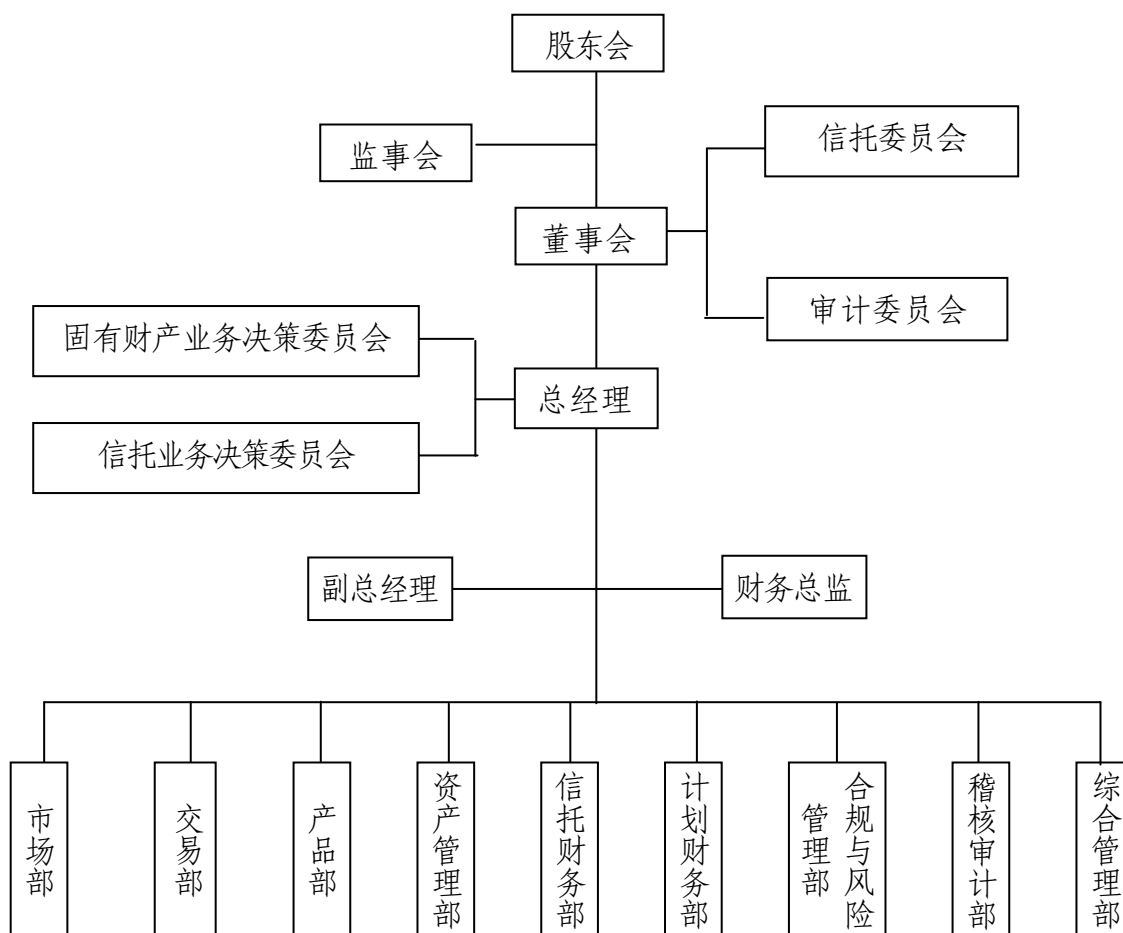
表3.1.1 股东总数表

股东名称	持股比例	法人代表
国家开发投资公司	95.45%	王会生
国投电力公司 (国家开发投资公司全资子公司)	4.55%	胡刚

3.1.2 公司第一大股东的主要股东

表3.1.2 股东情况表

股东名称	出资比例	法人代表
国务院国资委	100%	国有独资

3.2 董事

表3.2-1 董事会成员明细表

姓名	职务	性别	年龄	选任日期	所推举的 股东名称	该股东持股 比例(%)	简要 履历
钱蒙	董事长	男	48岁	2008.4	国家开发 投资公司	95.45	见附 件
李冰	董事	男	40岁	2007.8	国家开发 投资公司	95.45	
吕益民	董事	男	46岁	2007.8	国投信托 有限公司		
郭忠杰	董事	男	42岁	2007.8	国家开发 投资公司	95.45	
兰如达	董事	男	48岁	2007.8	国投电力 公司	4.55	

附:

钱蒙董事长简历:

大学学历,高级工程师,现任国家开发投资公司总经理助理。先后在国家计委轻纺局、国家机电轻纺投资公司、国家开发投资公司、国投机轻有限公司、国投资产管理公司任职,2008年4月经国投信托有限公司2007年度股东会选举任公司第三届董事会董事,在第三届董事会第七次会议中当选董事长,8月经中国银监会核准任职资格。

李冰董事简历:

研究生学历,高级工程师,现任国家开发投资公司战略发展部主任。先后在国家开发投资公司、联想投资有限公司、德勤企业管理咨询有限公司等单位工作,2004年5月任弘泰信托投资有限责任公司(2007年7月更名为国投信托有限公司)董事,2007年8月经第二次临时股东会选举连任国投信托有限公司第三届董事会董事。

郭忠杰董事简历:

研究生学历,经济师,现任国家开发投资公司资本运营部副总经理。先后在山东省高唐县电业管理公司、山东省高唐县外经委等单位工作,2006年4月任国投弘泰信托投资有限公司(2007年7月更名为国投信托有限公司)董事,10月经北京银监局核准。2007年8月经第二次临时股东会选举连任国投信托有限公司第三届董事会董事。

吕益民董事简历:

博士生学历,高级工程师,现任国投信托有限公司总经理。先后在联想集团有限公司、北京京华信托投资公司、国融资产管理有限公司、国家开发投资公司任职。2004年5月任弘泰信托投资有限责任公司(2004年10月更名为国投弘泰信托投资有限公司)董事,2004年5月被董事会聘为弘泰信托投资有限责任公司副总经理(主持工作),7月经辽宁银监局核准。2006年4月起任国

投弘泰信托投资有限公司(2007年7月更名为国投信托有限公司)总经理,2007年8月经第二次临时股东会选举连任国投信托有限公司第三届董事会董事。

兰如达董事简历:

大学学历,高级会计师,现任国投财务有限公司董事长。先后在水电部、国家能源投资公司、国家开发投资公司、国投煤炭公司任职。2007年8月当选国投信托有限公司董事,同年11月经北京银监局核准董事任职资格。

表3.2-2 独立董事情况表

姓名	所在单位及职务	性别	年龄	选任日期	所推举的股东名称	该股东持股比例(%)	简要履历
夏斌	国务院发展研究中心金融所所长	男	57岁	2007.8	国家开发投资公司	95.45	见附件
曹三明	国家法官学院教授	男	62岁	2008.8	国家开发投资公司	95.45	
江彪	北京中关村科学城建设股份有限公司总裁	男	44岁	2008.8	国家开发投资公司	95.45	

附:

夏斌独立董事简历:

研究生学历,研究员,现任国务院发展研究中心金融研究所所长。历任中国人民银行金融研究所应用理论研究室副主任、国内金融研究室主任、金融研究所副所长、政策研究室副主任(主持工作)、非银行金融机构监管司司长等职,期间担任中国证监会交易部主任兼信息部主任、深圳证券交易所总经理。2005年5

月聘为国投弘泰信托投资有限公司（2007年7月更名为国投信托有限公司）独立董事，7月经辽宁银监局核准。2007年8月经第二次临时股东会选举连任国投信托有限公司第三届董事会独立董事。

曹三明独立董事简历：

研究生学历，教授，律师，现任国家法官学院教授。历任北京大学法律系副教授、国家新闻出版署副司长、国务院法制办司长、最高人民法院审判厅负责人、中国应用法学研究所所长、国家法官学院副院长等职。2008年8月经国投信托有限公司2008年第三次临时股东会聘为独立董事，同年10月经北京银监局核准任职资格。

江彪独立董事简历：

研究生学历，高级经济师，现任北京中关村科学城建设股份有限公司总裁，兼任嘉禾人寿股份有限公司董事。历任中国工商银行总行资金计划部主任科员、海南科技工业公司总经理、深圳金图实业股份有限公司董事长、中国新纪元物资流通中心总经理、中国新纪元有限公司董事长等职。2008年8月经国投信托有限公司2008年第三次临时股东会聘为独立董事，同年10月经北京银监局核准任职资格。

3.3 监事

表3.3 监事会成员明细表

姓名	职务	性别	年龄	选任日期	所推举的 股东名称	该股东持股 比例（%）	简要 履历
叶柏寿	监事会 主席	男	46岁	2007.8	国家开发投资公司	95.45	见附件
艾震华	监事	女	34岁	2007.8	国家开发投资公司	95.45	
李洁	监事	女	45岁	2007.8	国投电力公司	4.55	

附：

叶柏寿监事会主席简历：

大学学历，高级会计师，现任国家开发投资公司财务会计部主任。先后在国家计委经济研究所、深圳康泰生物制品股份有限公司工作。2007年8月经国投信托有限公司2007年第二次临时股东大会选任国投信托有限公司监事会监事，同月，在第三届监事会第一次会议中被选举为监事会主席。

艾震华监事简历：

大学学历，经济师，现任国家开发投资公司监察审计部管理审计处副处长（主持工作）。2004年5月担任弘泰信托投资有限责任公司（2007年7月更名为国投信托有限公司）监事。2007年8月经国投信托有限公司2007年第二次临时股东大会选举连任第三届监事会监事。

李洁监事简历：

大学学历，经济师，现任国投电力公司二级高级业务主管。先后在财政部、国能电力实业开发公司、国投中型水电公司工作，2006年4月担任国投弘泰信托投资有限责任公司（2007年7月更名为国

投信托有限公司) 监事。2007年8月经国投信托有限公司2007年第二次临时股东会选举连任第三届监事会监事。

3.4 高级管理人员

表3.4 高级管理人员明细表

姓名	职务	性别	年龄	选任日期	金融从业年限	学历
吕益民	总经理	男	46岁	2007.8	10年	博士生
傅强	副总经理	男	39岁	2008.4	13年	研究生
吴蔚蔚	财务总监	女	41岁	2008.4	5年	大学
陆俊	总经理助理	男	38岁	2008.4	12年	研究生

3.5 公司员工

报告期内职工人数、年龄分布、学历分布比例。以下表列示：

表3.5 公司员工分布表

项目		报告期末	
		人数	比例
年龄分布	20以下	--	--
	20—29	16	30%
	30—39	22	40%
	40以上	16	30%
学历分布	博士	4	7%
	硕士	21	39%
	本科	28	52%
	专科	1	2%
	其他	--	--
岗位分布	董事、监事及其高管人员	14	26%
	自营业务人员	3	6%
	信托业务人员	20	37%
	其他人员	17	31%

4、经营管理

4.1 经营目标、方针、战略规划

4.1.1 经营目标

公司的经营目标是努力成为具有较强核心竞争力的一流的专业化金融机构，在投资能力、产品开发能力、营销能力、资产管理业务等方面达到一流水平，为社会提供专业化、多元化、个性化的金融服务，为股东获取满意的经济效益，为员工打造广阔的发展平台。

4.1.2 经营方针

诚实守信，稳健运营，立足市场，创新发展。

4.1.3 战略规划

以科学发展观统领全局，坚持市场化发展导向，在严控风险、稳健运作的前提下，紧紧抓住扩大信托资产规模与培育主动管理能力两条发展主线，积极慎重进行创新业务开发，不断提高管理水平与服务质量、完善风险管理体系，确保实现公司健康平稳较快发展。经过3-5年的努力，把公司建设成为一家具有中等规模、拥有较强盈利与较强创新能力，在一到两个信托业务领域占据领导地位，品牌形象突出的信托公司。

4.2 经营业务的主要内容

表 4.2-1 自营资产运用与分布表

资产运用	金额(万元)	占比(%)	资产分布	金额(万元)	占比(%)
货币资产	71,610.73	35.14	基础产业	0	0
贷款	0	0	房地产业	0	0
可供出售金融资产	85,914.27	42.16	证券	75,748.35	37.17
长期投资	39,560.09	19.41	金融股权	39,560.09	19.41
其他	6,703.69	3.29	其他	88,480.34	43.42

资产总计	203,788.78	100	资产总计	203,788.78	100
------	------------	-----	------	------------	-----

表 4.2-2 信托资产运用与分布表

资产运用	金额(万元)	占比(%)	资产分布	金额(万元)	占比(%)
货币资产	130,664.62	30.91	基础产业	56,752.00	13.42
贷款	180,852.25	42.78	房地产	0	0
短期投资	63,764.98	15.08	证券	61,515.34	14.55
长期投资	32,200.00	7.62	实业	162,110.25	38.35
应收帐款	6,206.78	1.47	其他	142,361.04	33.68
其他资产	9,050.00	2.14	--	--	--
资产总计	422,738.63	100	资产总计	422,738.63	100

4.3 市场分析

外部经济环境方面，2008 年在全球性金融危机的影响下，中国经济增长放缓，A 股市场呈现持续大幅下跌走势。受此影响，公司固有财产短期证券投资收益较上一年度大幅减少，证券类信托产品规模也有所萎缩。2009 年，A 股市场仍需面对全球大周期调整的现实环境，投资者观望保守态度明显，资产管理业务(含信托业)的开展将面临理财需求(资金)减少和资产运用收益的不确定性与风险加大的双重压力，公司业务开展难度将加大。与此同时，金融风暴使得各国投资者通过购买黄金以求避险的需求增加，国际黄金市场价格预期走高，有利于公司黄金信托业务拓展。

宏观调控政策方面，为应对金融危机，我国宏观调控政策由上半年的紧缩调整为扩张，银行信贷资金也由紧转松，对信贷类理财资金的需求相应减少，由此导致了下半年银信合作类理财产品

品数量骤减。但在同时，随着扩张性政策措施的出台，国家将通过加快农村基础设施建设，加快铁路、公路和机场的重大基础设施建设等途径扩大内需，“金融国九条”也对房地产信托基金给予了肯定与支持，这些为公司发展基础设施类信托产品、开展房地产投资信托基金业务提供了有利条件。

行业监管政策方面，《银行与信托公司业务合作指引》的出台对银信合作作出规范，为公司银信合作业务的发展指明了方向；央行允许信托公司在银行间债券市场开设集合资金信托账户，增加了信托公司固定收益产品的品种，扩大了信托公司的客户资源。这些政策显示出国家对于发展信托业的明确导向，是新形势下信托公司发展业务的利好因素。但是信托公司的发展依然面临着一些制约性的制度政策因素，不利于信托制度优势的充分发挥。

4.4 内部控制

4.4.1 内部控制环境和内部控制文化

(1) 治理机制建设和执行情况

股东会是公司的最高权力机构。

公司设立董事会，负责公司的重大决策，并向股东会负责。公司董事会设有信托委员会和审计委员会两个专项委员会，专项委员会向董事会负责。董事长为公司的法定代表人。

公司设立监事会。监事会是公司的监督机构，对股东会负责。

公司董事会聘任经营层，依法行使经营权。为严格固有财产

与信托业务的分类管理及科学决策，公司设立固有财产业务决策委员会和信托业务决策委员会，这两个委员会分别对固有财产投资类业务、信托类业务进行决策。

公司设立产品部、交易部、市场部、资产管理部等业务部门和综合管理部、信托财务部、计划财务部、合规与风险管理部、稽核审计部等职能部门。各业务和职能部门按照公司确定的部门职责办理业务。业务部门在业务上独立于公司的其他部门，其人员不与公司其他部门人员相互兼职。公司主要从业人员均符合中国银行业监督管理委员会及公司规定的职业操守和职业技能。

公司不断完善内部控制制度，通过建立风险防范的“三道防线”，构筑完整的内控管理架构。“三道防线”的内控管理架构的构成如下：

“第一道防线”为各部门对本部门的业务流程和操作流程进行日常维护和管理，对本部门所面临的主要风险点进行识别、自我检查和实施关键控制程序；

“第二道防线”为风险管理部门对各部门的主要风险点进行独立的日常监控与管理；

“第三道防线”为稽核审计部门对各部门的业务运行过程和结果进行独立的稽核与检查。

公司治理机制健全，执行情况良好。

(2) 内控文化建设和执行情况

公司的经营宗旨是以市场为导向，以效益为中心，依法规范

经营，科学管理，维护股东、债权人、信托当事人、和公司自身的合法权益。

公司依照诚实、信用、谨慎、有效的原则，遵循监管机构的各项规章制度和操作指引，为受益人的最大合法利益处理信托事务，努力为社会提供优良的信托投资服务，并使公司股东获得满意的经济效益。

公司倡导“有道而正、信则人任”的企业文化精神。

公司的内控管理理念反映了公司的核心价值，影响企业文化，并指导业务操作。它融会在公司的管理制度、业务流程、操作指引和培训项目中，通过员工的日常操作与管理活动体现出来。

公司加强内控文化建设，组织员工参加公司内部和集团的培训，培育每个员工的内控文化理念，通过建立以风险管理为核心的公司内控文化和内控环境，影响并提高公司所有员工的风险意识。公司要求每个员工都承担内控管理的责任，在各自岗位职责和权限范围内主动识别、管理和防范风险，从而提高公司的整体内控管理能力，促进公司战略的实现。

公司在开展各项工作过程中树立科学的发展观，坚持内部控制优先，稳健审慎经营的理念，正确处理好局部与全局、竞争与规范、效益与风险、传统业务与创新业务、短期效益与长期效益的关系，摒弃片面追求效益、忽视所面临风险的倾向，以获得长期发展的持久动力。

4.4.2 内部控制措施

(1) 公司履行内部控制职能的部门

公司股东会、董事会、监事会、总经理办公会议等各个管理、监督层次，按照公司章程规定的职权，实施内部控制职能。公司各个部门对各个岗位执行内部控制的情况进行监督管理。合规与风险管理部和稽核审计部对内部控制情况进行监督、审查。通过多层次、全方位的监督，使内部控制的政策、制度和程序得到落实。

(2) 公司内部控制的主要政策、制度、程序及执行情况

公司将 2008 年定为“风险管理年”，从全方位对公司所面临的风险进行管理。通过内控制度的完善、业务流程的再造，加强公司的风险管理。

公司内控制度体系包括《内控管理制度》及《部门操作手册》。《内控管理制度》从公司全面风险管理的高度考察风险内控管理的重点领域，并对重点领域提出风险控制程序。《部门操作手册》具体包括部门内控关键风险控制点与控制程序。

配合业务部门设置和岗位设置的调整，公司又进行了业务流程的全面梳理和修订，在新的业务流程中，更加注重对业务运作中的风险点控制、操作细节的规范和各部门岗位职责的明确划分。

公司内控制度和业务流程在运行中逐步完善，执行情况良好。通过内控制度和业务流程的执行，有效控制了公司所面临的

各项风险。

4.4.3 监督评价与纠正

(1) 内部控制的评价和后评价

通过对法律、法规、监管机构各项规章和公司各项制度的执行情况、执行效果对内部控制进行评价和后评价。

公司努力探索对内部控制评价的方法，定性与定量相结合，对内部控制进行科学评价和后评价。

(2) 内部控制的监督机制

风险管理部门监督检查各部门内控执行情况，并就全公司风险控制总体情况向总经理作汇报。稽核审计部门定期审查各部门的自我检查结果是否如实。

(3) 内部控制的纠正机制

通过各部门自查和风险管理部门监督检查各部门的内控执行情况，以及稽核审计部门定期审查各部门的执行结果，对于业务操作过程中发现的内部控制存在的不足提出弥补意见，按照管辖权限层层上报，经有权管辖的相应层次决定后调整。公司各个管理层次在自己的管理权限内对内部控制存在的问题进行纠正。

结合监管政策的变化，分析对公司现有业务的影响，及时更新公司内控制度以适应监管的要求；针对新业务出现时新增的风险点，及时更新现有内控制度，达到覆盖新增风险点的目的。

4.5 风险管理

4.5.1 风险状况

4.5.1.1 信用风险状况

(1) 2008 年度期初应收帐款 6850 万元，期末应收帐款 2223 万元，截止目前已回收。

(2) 公司固有财产 2008 年没有发放新贷款。

(3) 公司 2008 年运用信托资金发放的贷款业务，均按照委托人指定的借款人、期限、利率发放。对信托贷款可能存在的风险，公司在信托合同、风险申明书等信托文件中向委托人进行了揭示。目前，这些信托贷款没有发生信用风险，属于正常类贷款。

(4) 为公司信托项目提供托管、经纪服务的机构，2008 年均持续经营，运作良好，未出现被吊销营业执照、宣告破产、公司解散等对信托项目产生不利影响的情况。

(5) 公司按照财政部的规定，在年末对承担风险和损失的固有资产总额计提了 1% 的一般准备。

(6) 2008 年公司没有发生因信用风险带来的损失。

(7) 有关信用风险控制策略在信用风险管理章节中详细披露。

4.5.1.2 市场风险状况

截止 2008 年末，公司股票、基金等短期投资余额 85914 亿元，占公司固有财产的 42%。这些投资受市场价格的影响，因此具有市场价格波动引起的收益波动风险。

2008 年，固有财产没有发生损失。

4.5.1.3 操作风险状况

目前，操作风险基本上处于公司的监控之下，但不能完全排除。2008年，公司没有发生因操作风险带来的损失。公司根据监管政策、市场及其规则的变化，不断调整完善业务操作流程。

4.5.1.4 其他风险状况

2007年，公司没有发生因其他风险带来的损失。

4.5.2 风险管理

4.5.2.1 信用风险管理

(1)公司选择信誉较好的企业和符合国家政策且前景较好的项目作为贷款对象，在贷款前进行详细的调查论证。根据对贷款安全性的要求和借款人的实际情况设置担保措施。对于抵押贷款，公司按照产权清晰、流动性强、管理方便、价值变动较小的原则评审确定。抵押品评估价值与贷款本金的比例不超过50%，综合考虑未来变现价值等因素后具体确定。对于保证贷款，公司综合评审保证人的经济实力、信誉后确定。

(2)公司为信托项目选择经营稳健的托管银行、经纪商和投资顾问公司。托管银行与经纪商均为大型金融机构，具有严格的内控制度及操作规范流程。投资顾问公司均为行业内排名领先的机构，具有丰富的运营经验。同时公司亦分别与其签订了相关服务协议，规定了由其导致信托财产损失的赔偿责任。

4.5.2.2 市场风险管理

(1)为有效控制风险，在固有业务方面，公司实时减少证券类投资仓位、增加固定收益类品种投资，降低市场风险；在信托

业务方面，公司坚持从维护受益人利益的角度出发，及时与投资顾问沟通，根据宏观经济形势、市场情况及时调整投资比例结构，达到最大限度控制市场风险的目的。

(2) 对于证券和黄金市场的投资，通过定期进行压力测试，分析证券投资、黄金投资对市场变化的敏感程度，以采取有力措施，应对市场的变化。

4.5.2.3 操作风险管理

(1) 公司已经建立了规范的业务管理、内部风险控制制度，并通过严格执行业务管理、内部风险控制制度来防范操作风险。

(2) 对于设有投资顾问的信托项目，公司作为受托人，严格按照信托文件规定审查和执行投资顾问的投资指令，履行受托人职责，防范操作风险。

(3) 对由于托管银行和经纪商因操作风险导致信托财产损失，公司将根据与其签订的协议向其主张损害赔偿 responsibility。

(4) 公司加强人员培训，开展经常性的风险教育。

4.5.2.4 其他风险管理

(1) 公司要求全体管理人员和业务人员密切关注监管政策变化，及时收集、反馈信息，认真研究对策，以化解由此而来的政策风险。

(2) 公司经营管理遵循监管要求，公司运作与既定战略方向一致，组织架构合理，管理职责分工明晰，人力资源培训能满足公司发展需要，能有效控制管理风险。

(3) 公司聘请专业法律机构作为顾问，严格对合同进行审核，消除由于对法律、法规理解不透或合同条款不清晰带来的给公司造成诉讼失败或者监管惩处的法律风险。

(4) 合规与风险管理部对主要风险进行监控。

(5) 稽核审计部门将对主要业务过程的各种风险进行监督。

5、报告期末及上一年度末的比较式会计报表

5.1 自营资产

5.1.1 会计师事务所审计结论

信永中和会计师事务所审计结论：贵公司财务报表已经按照企业会计准则的规定编制，在所有重大方面公允反映了贵公司2008年12月31日的财务状况以及2008年度的经营成果和现金流量。

资产负债表

编制单位：国投信托有限公司

金额单位（人民币）：元

资 产	2007年12月31日	2008年12月31日
货币资金	1,179,996,098.74	716,107,314.71
拆出资金		
交易性金融资产	16,678,551.88	
应收票据		
应收账款	68,500,134.84	22,233,629.69
预付款项	118,650.00	192,666.67
应收利息		
应收股利		
其他应收款	195,951.20	1,075,957.63
买入返售金融资产		
代发行证券		
代兑付债券		
可供出售金融资产	725,708,081.54	859,142,713.36

持有至到期投资		
长期应收款		40,000,000.00
长期股权投资	111,000,000.00	395,600,895.21
投资性房地产		
固定资产	1,835,195.18	1,638,659.60
在建工程	558,000.00	95,000.00
固定资产清理		
无形资产	49,939.20	671,191.40
商誉		
长期待摊费用		
递延所得税资产	2,880,145.66	1,129,815.05
其他资产		
资产总计	2,107,520,748.24	2,037,887,843.32
负债和股东权益	2007年12月31日	2008年12月31日
负债：		
拆入资金		
交易性金融负债		
应付账款		
应付职工薪酬	9,426,956.89	11,865,991.71
应交税费	140,061,614.78	45,487,945.64
应付股利	164,296,110.21	162,919,427.50
卖出回购金融资产款		
应付手续费及佣金		
其他应付款	5,052,862.43	1,694,557.51
应付债券		
递延所得税负债	88,521,133.66	2,349,261.64
其他负债	2,157,180.69	2,149,881.86
负债总计	409,515,858.66	226,467,065.86
所有者（股东）权益：		
实收资本（或股本）	1,204,800,000.00	1,204,800,000.00
资本公积	299,754,554.46	285,162,320.73
盈余公积	39,747,546.19	68,840,301.10
一般风险准备	39,670,263.76	54,216,641.22
未分配利润	114,032,525.17	198,401,514.41
所有者（股东）权益合计	1,698,004,889.58	1,811,420,777.46
负债和所有者（股东）权益总计	2,107,520,748.24	2,037,887,843.32

5.1.2-2 资产负债表（母子公司合并）

编制单位：国投信托有限公司

金额单位（人民币）：元

资 产	2007年12月31日	2008年12月31日
-----	-------------	-------------

货币资金	1,453,984,621.88	1,002,286,184.52
拆出资金		
交易性金融资产	16,678,551.88	
应收票据		
应收账款	142,797,896.72	54,905,137.40
预付款项	118,650.00	192,666.67
应收利息	877,728.58	2,002,767.10
应收股利		
其他应收款	195,951.20	1,075,957.63
买入返售金融资产		
代发行证券		
代兑付债券		
可供出售金融资产	815,855,694.23	915,056,188.35
持有至到期投资		
长期应收款		40,000,000.00
长期股权投资		284,600,895.21
投资性房地产		
固定资产	10,552,957.47	12,428,053.73
在建工程	1,957,788.00	547,400.00
固定资产清理		
无形资产	3,303,776.07	7,629,427.12
商誉	68,578,612.63	68,578,612.63
长期待摊费用	10,675,601.53	10,255,931.27
递延所得税资产	16,658,289.08	16,343,770.69
其他资产	1,623,166.67	1,456,716.71
资产总计	2,543,859,285.94	2,417,359,709.03
负债和股东权益	2007年12月31日	2008年12月31日
负债：		
拆入资金		
交易性金融负债		
应付账款	12,039,630.02	6,198,838.68
应付职工薪酬	49,524,576.37	59,339,291.71
应交税费	166,492,832.59	48,549,399.20
应付股利	164,296,110.21	162,919,427.50
卖出回购金融资产款		
应付手续费及佣金		
其他应付款	5,052,862.43	1,694,557.51
应付债券		
递延所得税负债	97,379,695.20	2,349,261.64
其他负债	95,448,610.94	38,275,963.30
负债合计	590,234,317.76	319,326,739.54

所有者（股东）权益：		
实收资本（或股本）	1,204,800,000.00	1,204,800,000.00
资本公积	317,720,579.94	281,280,681.96
盈余公积	39,747,546.19	68,840,301.10
一般风险准备	81,521,941.79	134,830,549.91
未分配利润	184,301,904.16	286,555,797.86
归属于母公司所有者权益合计	1,828,091,972.08	1,976,307,330.83
少数股东权益	125,532,996.10	121,725,638.66
所有者（股东）权益合计	1,953,624,968.18	2,098,032,969.49
负债和所有者（股东）权益总计	2,543,859,285.94	2,417,359,709.03

5.1.3-1 利润和利润分配（母公司）

金额单位(人民币)：元

项 目	2008 年度	2007 年度
一、营业收入	367,211,025.74	484,152,904.44
利息净收入		
利息收入		
利息支出		
手续费及佣金净收入	20,732,004.23	11,732,675.34
手续费及佣金收入	20,749,242.07	11,747,481.84
手续费及佣金支出	17,237.84	14,806.50
基金管理收入		
担保收入		
租赁收入		
金融往来收入	15,447,285.02	10,044,791.46
投资收益（损失以“-”号填列）	277,076,111.78	338,706,050.33
其中：对联营企业和合营企业的投资收益		
公允价值变动收益（损失以“-”号填列）	-12,013,693.30	12,013,693.30
汇兑收益（损失以“-”号填列）		
其他业务收入	65,969,318.01	111,655,694.01
二、营业支出	37,489,002.46	46,800,146.84
营业税金及附加	12,899,344.90	22,722,730.09
业务及管理费	25,056,996.00	21,966,489.26
资产减值损失	-467,338.44	2,110,927.49
其他业务支出		
三、营业利润（亏损以“-”号填列）	329,722,023.28	437,352,757.60
加：营业外收入	100,000.00	10,000,000.00
减：营业外支出	502,214.85	-
其中：非流动资产处置损失		

四、利润总额	329,319,808.43	447,352,757.60
减：所得税费用	38,392,259.32	130,857,198.32
五、净利润（净亏损以“-”号填列）	290,927,549.11	316,495,559.28

5.1.3-2 利润和利润分配（母子公司合并）

金额单位(人民币)：元

项 目	2008 年度	2007 年度
一、营业收入	778,110,878.80	971,634,334.16
利息净收入		-
利息收入		
利息支出		
手续费及佣金净收入	20,732,004.23	11,732,675.34
手续费及佣金收入	20,749,242.07	11,747,481.84
手续费及佣金支出	17,237.84	14,806.50
基金管理收入	382,844,210.31	401,034,142.37
担保收入		
租赁收入		
金融往来收入	24,814,495.14	13,345,631.24
投资收益（损失以“-”号填列）	261,194,575.75	353,217,705.37
其中：对联营企业和合营企业的投资收益		
公允价值变动收益（损失以“-”号填列）	-12,013,693.30	12,013,693.30
汇兑收益（损失以“-”号填列）	-1,386,683.97	-83.35
其他业务收入	101,925,970.64	180,290,569.89
二、营业支出	296,533,981.32	344,260,131.70
营业税金及附加	34,090,668.55	46,441,015.50
业务及管理费	263,016,597.43	295,592,723.18
资产减值损失	-573,284.66	2,226,393.02
其他业务支出		
三、营业利润（亏损以“-”号填列）	481,576,897.48	627,374,202.46
加：营业外收入	159,637.00	11,061,893.68
减：营业外支出	2,325,456.20	44,777.77
其中：非流动资产处置损失	22,441.35	44,777.77
四、利润总额	479,411,078.28	638,391,318.37
减：所得税费用	67,612,858.38	154,899,997.04
五、净利润（净亏损以“-”号填列）	411,798,219.90	483,491,321.33
归属于母公司所有者的净利润	347,574,684.23	421,358,869.22
少数股东损益	64,223,535.67	62,132,452.11

5.2 信托资产

5.2.1 信托项目资产负债汇总表

2008年12月31日

金额单位（人民币）：万元

信托资产	行次	年初数	期末数	信托负债和信托权益	行次	年初数	期末数
信托资产				一、信托负债			
货币资金	1	140,620.61	130,664.62	应付受托人报酬	14	111.58	203.69
拆出资金	2			应付托管费	15	31.79	57.93
应收款项	3	6.17	6,206.78	应付受益人收益	16		
买入返售资产	4			其他应付款项	17	75.98	624.44
短期投资	5	106,175.76	63,764.98	应交税金	18	284.94	191.60
长期股权投资	6			卖出回购资产款	19		
长期股权投资	7	32,200.00	32,200.00	其他负债	20		
客户贷款	8	324,352.25	180,852.25	信托负债合计		504.29	1,077.66
应收融资租赁款	9			二、信托权益			
固定资产	10			实收信托	21	587,647.70	473,133.04
无形资产	11			资本公积	22		3,423.53
长期待摊费用	12	27.34		未分配利润	23	15,230.14	-54,895.60
其他资产	13		9,050.00	信托权益合计		602,877.84	421,660.97
信托资产总计		603,382.13	422,738.63	信托负债及信托权益总计		603,382.13	422,738.63

5.2.2 信托项目利润及利润分配汇总表

会计期间：2008年度

金额单位（人民币）：万元

项 目	本期数	上年数
一、营业收入	-50,738.17	37,856.53
利息收入	14,117.88	25,043.10
投资收入	-64,991.28	12,813.43
租赁收入		
其他收入	135.23	
二、营业费用	3,834.78	3,330.06
三、营业税金及附加	676.65	1,362.56
四、扣除资产减值准备前的信托利润	-55,249.60	33,163.91
减：资产减值损失		
五、扣除资产减值准备后的信托利润	-55,249.60	33,163.91
加：期初未分配信托利润	15,230.14	4,074.11
六、可供分配的信托利润	-40,019.46	37,238.02
减：本期已分配信托利润	14,876.14	22,007.88
七、期末未分配信托利润	-54,895.60	15,230.14

6、会计报表附注

6.1 简要说明报告年度会计报表编制基准、会计政策、会计估计和核算方法发生的变化

本公司原按照2006年以前颁布的企业会计准则和《企业会计制度》(以下合称“原会计准则和制度”)编制财务报表。自2008年1月1日起,本公司开始执行财政部于2006年颁布的企业会计准则(以下简称“企业会计准则”)。2008年度财务报表为本公司首份按照企业会计准则编制的年度财务报表。

在编制2008年度财务报表时,2007年度的相关比较数字已按照财政部《企业会计准则第38号--首次执行企业会计准则》、企业会计准则解释第1号、企业会计准则解释第2号及相关规定要求进行追溯调整,所有项目已按照企业会计准则重新列报。

6.2 或有事项说明

截至报告日,公司无对外担保及其他或有事项。

6.3 重要资产转让及其出售的说明

截至报告日,公司无需披露的重要资产转让及其出售事项。

6.4 会计报表中重要项目的明细资料

6.4.1 自营资产经营情况

表6.4.1.1 资产风险分类表

金额单位(人民币):万元

风险分类	正常类	关注类	次级类	可疑类	损失类	资产合计	不良资产合计	不良资产率(%)
期初数	210,752.07	--	--	--	--	210,752.07	--	--
期末数	203,788.78	--	--	--	--	203,788.78	--	--

不良资产合计=次级类+可疑类+损失类

表6.4.1.2 资产损失准备明细表

金额单位（人民币）：万元

	期初数	本期计提	本期转回	本期核销	期末数
一般准备	1,770.10	0	0	0	1,770.10
专项准备	1961.92	0	747.58	0	1214.34

专项准备为坏账准备、贷款呆帐准备。

表6.4.1.3 自营股票投资、基金投资、债券投资、长期股权投资明细表

金额单位（人民币）：万元

	自营股票	基金	债券	长期股权投资
期初数	40,323.26	33,415.39	0	11,100.00
期末数	1,177.88	74,570.45	0	39,560.09

表6.4.1.4 前五名的自营长期股权投资情况表

金额单位（人民币）：万元

企业名称	占被投资企业权益的比例	主要经营活动	投资收益
1. 国投瑞银基金管理有限公司	51%	基金管理	4896.0
2. 红塔证券股份有限公司	18.75%	证券经纪	8260.09
3. 国投财务有限公司	4%	结算贷款	0

表6.4.1.5 前五名的自营贷款明细表

企业名称	占贷款总额的比例	还款情况
无	--	--

表6.4.1.6 公司理财业务明细表

金额单位（人民币）：万元

公司理财业务	期初数	期末数
合计	209,221	97,210.0

表6.4.1.7 公司当年的收入结构表

金额单位（人民币）：万元

收入结构	金额
信托业务净收入	2073.20
股权投资收入	13156.09
利息类收入	1544.73
证券投资收入	14551.52
公允价值变动损益	-1201.37

其他收入	6596.93
收入合计	36721.1

公司其他收入为股权管理及投资咨询服务收入。

6.4.2 披露信托资产管理情况

表6.4.2.1 信托资产明细表

金额单位（人民币）：万元

信托资产	期初数	期末数
货币资金	140,620.61	130,664.62
应收账款	6.17	6,206.78
短期投资	106,175.76	63,764.98
长期股权投资	32,200.00	32,200.00
客户贷款	324,352.25	180,852.25
长期待摊费用	27.34	0.00
其他资产	0.00	9,050.00
合计	603,382.13	422,738.63

表6.4.2.2 本年清算终止信托项目

已清算结束信托项目	项目个数	合计金额（万元）	加权平均实际收益率
单一类	5	124,826.60	7.11%

注：加权平均实际收益率=（信托项目1的实际收益率×信托项目1的资产总计+信托项目2的实际收益率×信托项目2的资产总计+…信托项目n的实际收益率×信托项目n的资产总计）/（信托项目1的资产总计+信托项目2的资产总计+…信托项目n的资产总计）×100%

6.4.2.3 本年新增信托项目

新增信托项目	项目个数	合计金额（万元）
集合类	10	50,983.22
单一类	774	120,050.00

注：“单一类”中包含财产信托项目770个，财产信托规模9050万元。

6.4.2.4 本公司履行受托人义务情况及因本公司自身责任而导致的信托资产损失情况

本公司作为信托的受托人，严格按照《中华人民共和国信托法》、《信托公司管理办法》、《信托公司集合资金信托计划管理办法》等法律法规的规定及信托合同等文件的约定，恪尽职守，诚

实、信用、谨慎、有效地管理信托财产，严格履行受托人的义务，为受益人的最大利益处理信托事务和公平、公正地处置信托财产。报告期内没有出现因公司责任而导致的信托财产损失情况。

6.5 关联方关系及其交易的披露

6.5.1 固有财产与关联方关系及交易披露

6.5.1.1 关联方关系

6.5.1.1.1 母公司及最终控制方

母公司及最终控制方	业务性质	与本公司关系	注册地址
国家开发投资公司	能源、交通、农业、科技、金融服务等行业投资及管理	母公司	北京市西城区北大街6号-6国际投资大厦
国务院国资委	国家机关	最终控制方	北京

6.5.1.1.2 子公司

子企业名称	业务性质	与本公司关系	注册地址
国投瑞银基金管理有限公司	基金管理	子公司	深圳市

6.5.1.1.3 其他关联方

关联方名称	关联关系	与本公司关联交易内容
国投电力公司	同一母公司控制、股东方	委托办理信托项目
国投煤炭公司	同一母公司控制	委托办理信托项目
中投咨询有限公司	同一母公司控制	管理咨询服务
国投高科技投资有限公司	同一母公司控制	管理咨询服务
国投资产管理公司	同一母公司控制	管理咨询服务
国投物业有限责任公司	同一母公司控制	物业服务

6.5.1.2 关联交易

6.5.1.2.1 收取信托项目手续费

金额单位（人民币）：元

关联方名称	本年数	上年数
国家开发投资公司	1,552,569.44	3,935,412.35
国投电力公司	176,075.95	68,687.56
国投煤炭公司	203,130.90	148,405.72
合计	1,931,776.29	4,152,505.63

6.5.1.2.2提供管理咨询服务

金额单位（人民币）：元

关联方名称	本年数	上年数
国家开发投资公司	63,146,869.33	111,635,512.87
中投咨询有限公司		20,181.14
国投高科技投资有限公司	2,217,036.73	
国投资产管理公司	541,996.07	
合计	65,905,902.13	111,655,694.01

6.5.1.2.3承租办公场所

金额单位（人民币）：元

关联方名称	本年数	上年数
国家开发投资公司	1,842,849.96	1,904,498.36
合计	1,842,849.96	1,904,498.36

6.5.1.2.4接受物业管理

金额单位（人民币）：元

关联方名称	本年数	上年数
国投物业有限责任公司	1,040,791.05	1,199,497.82
合计	1,040,791.05	1,199,497.82

6.5.1.3关联方往来余额

6.5.1.3.1关联方应收余额

金额单位（人民币）：元

关联方名称	项目	本年数	上年数
国家开发投资公司	应收账款	33,200,340.48	81,110,886.00
国投高科技投资有限公司	应收账款	1,176,701.93	

6.5.1.3.2关联方应付余额

金额单位（人民币）：元

关联方名称	项目	本年数	上年数
国家开发投资公司	其他应付款		1,430,615.56

6.5.2 信托财产与关联方关系及交易披露

6.5.2.1与信托资产相关的关联方

关联方名称	与本公司的关系	与信托资产的交易内容
-------	---------	------------

国家开发投资公司	母公司	提供信托资金
国投电力公司	同一母公司控制、股东方	提供信托资金
国投煤炭公司	同一母公司控制	提供信托资金
二滩水电开发有限责任公司	同一母公司控制	使用信托资金
国投京闽（福建）工贸有限公司	同一母公司控制	使用信托资金
国投洋浦港有限公司	同一母公司控制	使用信托资金
天津国投津能发电有限公司	同一母公司控制	使用信托资金
国投新疆罗布泊钾盐有限公司	同一母公司控制	使用信托资金
国投宣城发电有限责任公司	同一母公司控制	使用信托资金
中国纺织物资（集团）总公司	同一母公司控制	使用信托资金
国投晋城热电有限公司	同一母公司控制	使用信托资金
国投张家港风电有限公司	同一母公司控制	使用信托资金
徐州华润电力有限公司	同一母公司控制的其他子公司的联营企业	使用信托资金

6.5.2.2 关联方委托的信托项目资金变动汇总

金额单位（人民币）：元

年初数	本年增加数	本年减少数	年末数
3,076,122,500.00	1,684,340,000.00	3,069,340,000.00	1,719,122,500.00

注：年末结存信托项目情况如下

金额单位（人民币）：元

关联委托人	信托项目	信托期限	信托资金规模
国家开发投资公司	贷款信托项目	2005-5-27 至最后一笔贷款到期日	1,081,522,500.00
国家开发投资公司	证券信托项目（补充养老金）	2005-10-17 至无限期	40,600,000.00
国投电力公司	贷款信托项目	2006-12-19 至 2012-7-13	497,000,000.00
国投煤炭公司	安徽新集煤电信托项目	2006-12-25 至 2009-12-26	100,000,000.00
国投物流投资有限公司	国投物流投资有限公司贷款资金信托	2008-10-22 已提前偿还本金	0.00
合计			1,719,122,500.00

6.5.2.3 信托项目向关联方提供的资金变动汇总

金额单位（人民币）：元

年初数	本年增加	本年减少数	年末数
3,083,522,500.00	1,684,340,000.00	3,229,340,000.00	1,538,522,500.00

注：年末结存信托项目情况如下：

金额单位（人民币）：元

关联信托资金使用人	信托项目	信托期限	信托资金规模
-----------	------	------	--------

关联信托资金使用人	信托项目	信托期限	信托资金规模
国投京闽(福建)工贸有限公司	国家开发投资公司贷款资金信托	2008-6-11 至 2009-6-11	20,000,000.00
		2008-10-22 至 2009-4-22	10,000,000.00
国投晋城热电有限公司		2008-12-23 至 2009-12-23	120,000,000.00
中国纺织物资(集团)总公司		2008-6-24 至 2009-6-24	60,000,000.00
		2008-9-24 至 2009-9-24	50,000,000.00
		2008-10-24 至 2009-10-24	65,000,000.00
国投张家港风电有限公司		2008-12-8 至 2009-5-8	50,000,000.00
国投洋浦港有限公司		2008-4-18 至 2009-4-18	50,000,000.00
		2008-4-21 至 2009-4-21	50,000,000.00
国投新疆罗布泊钾盐有限公司		2007-8-28 至 2012-8-28	100,000,000.00
		2007-12-13 至 2012-12-13	170,522,500.00
天津国投津能发电有限公司		2008-7-25 至长期	50,000,000.00
		2008-9-9 至长期	25,000,000.00
		2008-9-18 至长期	76,000,000.00
		2008-10-14 至长期	47,000,000.00
		2008-11-4 至长期	23,000,000.00
		2008-11-14 至长期	16,000,000.00
		2008-12-3 至长期	17,000,000.00
		2008-12-18 至长期	42,000,000.00
徐州华润电力有限公司		国投电力贷款资金信托	2008-10-7 至 2009-10-7
徐州华润电力有限公司	2008-6-17 至 2009-6-17		156,000,000.00
二滩水电开发有限责任公司	2007-7-31 至 2012-7-31		200,000,000.00
国投宣城发电有限责任公司	2008-12-29 至 2009-3-28		30,000,000.00
合计			1,538,522,500.00

6.5.2.4 信托财产与自营财产关联交易

本公司2007年认购“国投信托·金满堂1号”黄金投资集合资金信托计划500万元，确认为本公司自营财产的可供出售金融资产，本年年末账面价值2,212,710.33元。

6.5.3 报告期无关联方逾期未偿还本公司资金的事项以及无本公司为关联方担保发生或即将发生垫款的事项。

6.6 会计制度的披露

自2008年1月1日起,本公司开始执行财政部于2006年颁布的企业会计准则(以下简称“企业会计准则”)。2008年度财务报表为本公司首份按照企业会计准则编制的年度财务报表。信托业务会计核算执行《信托业务会计核算办法》。

7、财务情况说明书

7.1 利润实现和分配情况

公司2008年实现利润总额32,931.98万元,比上年度(按新会计准则调整后)减少11,803.29万元,减幅26.38%;净利润29,092.75万元,比上年度减少2,556.80万元。按相关法规及公司章程提取法定盈余公积金、信托赔偿准备金后,可供股东单位分配的利润为36132.09万元。本公司本年实现利润除依照规定提取盈余公积和各项准备金外,拟向股东分配股利16,291.94万元。

7.2 主要财务指标

表 7.2 主要财务指标表

指标名称	指标值(%)
资本利润率	16.58
信托报酬率	0.45
人均净利润	693万元

注: 资本利润率 = 净利润/所有者权益平均余额 × 100%

信托报酬率 = 信托业务收入/实收信托平均余额 × 100%

人均净利润 = 净利润/年平均人数

平均值采取年初及各季末余额移动算术平均法。

公式为: $a(\text{平均}) = (a_0/2 + a_1 + a_2 + a_3 + a_4/2) / 4$

7.3 对本公司财务状况、经营成果有重大影响的其他事项

报告期内无对本公司财务状况、经营成果有重大影响的其他事项。

8、特别事项揭示

8.1 前五名股东报告期内变动情况及原因

报告期内公司股东未发生变化。

8.2 董事、监事及高级管理人员变动情况及原因

2008年4月公司2007年度股东会聘请钱蒙担任董事，同月第三届第七次董事会推举为董事长，2008年8月经中国银监会核准任职资格。

2008年4月公司第三届第六次董事会聘任傅强担任副总经理，吴蔚蔚担任财务总监、陆俊担任总经理助理，同年6月经北京银监局核准。

2008年8月公司2008年第三次临时股东会聘任曹三明、江彪为独立董事，同年10月经北京银监局核准任职资格。

8.3 公司的重大诉讼事项

报告期内，公司未发生重大诉讼事项。

8.4 对会计师事务所出具的有保留意见、否定意见或无法表示意见的审计报告的，公司董事会应就所涉及事项作出说明

会计师事务所出具了无保留意见审计报告。

8.5 公司及其董事、监事和高级管理人员受到处罚的情况

报告期内，公司及其董事、监事和高级管理人员无受监管部门和司法部门处罚的情况。

8.6 银监会及其派出机构对公司检查后提出整改意见的，应简单说明整改情况

2008年5月份，北京银监局到公司进行了现场检查，并出具了《现场检查意见书》（京银监发〔2008〕65号），肯定了公司在信托业务和固有财产业务管理方面的基本情况，同时指出了个别环节存在的不足之处。为此，公司进行了认真研究，积极予以改进。

8.7 本年度重大事项临时报告的简要内容、披露时间、所披露的媒体及其版面

《国投信托有限公司关于修改公司章程和变更公司董事长的公告》于2008年11月7日在《中国证券报》A06版披露。

8.8 银监会及其省级派出机构认定的其他有必要让客户及相关利益人了解的重要信息

报告期内，公司未收到银监会及其省级派出机构的有关通知。

9、公司监事会意见

报告期内，公司共召开7次股东会，7次董事会会议。监事列席了股东会和董事会会议，对公司董事、高级管理人员履行职责的情况进行了监督。

监事会认为，报告期内公司依法运作，决策程序合法有效；没有发现公司董事、高级管理层执行公司职务时有违法违规、违反公司章程或损害公司及股东利益的行为；公司财务报告客观真实地反映了公司财务状况及经营成果。

10、公司履行社会责任情况

报告期内，公司深入贯彻落实科学发展观，积极履行社会责任，坚持以人为本、科学发展，努力创建和谐企业。

(1) 维护股东合法权益，按照《公司法》和公司《章程》规定，定期召开股东会，切实执行股东会决议，预计 2009 年将对 2008 年度实现的利润向股东分配股利 16291.94 万元。

(2) 重视和保护员工合法权益，依法与员工签订并履行劳动合同，定期组织职业培训，保障员工福利待遇，关心员工生活，切实为员工排忧解难，营造和谐劳动关系。

(3) 维护客户合法权益，依法经营诚实守信，积极创新信托产品，满足投资者多元化需求。年内成立市场部，规范客户服务，提高服务水平；认真履行信息披露义务，利用网站平台、内部期刊、媒体报道等多种渠道，增进与股东和广大投资者的沟通交流，提高信息透明度。

(4) 开展治理商业贿赂和反不正当交易工作，营造良好市场竞争秩序。依法履行金融机构反洗钱义务，加强案件专项治理工

作，为维护社会安定和金融秩序作出努力。公司全年未发生任何商业贿赂或其他类型案件，没有不正当交易行为。

(5) 支持节能环保事业，公司坚持所有资金运用项目必须取得政府关于安全和环保方面的许可，否则不予投资。

(6) 作为中国信托业协会、北京银行业协会的会员单位，加强与金融同业的交流沟通，促进行业发展。

(7) 积极履行纳税义务，热心社会公益事业。年度内公司向汶川灾区捐助抗震救灾款50万元，并通过组织员工自发捐款、捐物等多种方式支援灾区重建。